www.godf.org

Grand Orient de France

Un proceso iniciático...
y un compromiso republicano

El Gran Oriente de Francia en 7 puntos

Edición 2026-2027

LIBERTÉ ÉGALITÉ FRATERNITÉ

¿Qué es el proceso masónico?

"Si no piensas como yo, hermano mío, lejos de ofenderme me enriqueces". Con esta frase inspirada en Saint-Exupéry (Carta a un rehén, 1943), que no era francmasón, se acoge al visitante en los locales del Gran Oriente de Francia, en el número 16 de la calle Cadet en París.

Y este es exactamente el sentido del espíritu masónico. Enriquecerse con el otro, con su diferencia, es la ruta que lleva al conocimiento, sin ingenuidad ni complacencia.

Llegar a ser francmasón del Gran Oriente de Francia es fruto de una opción personal tomada tras una reflexión madura. Los rituales, mitos y símbolos de la francmasonería no tienen nada de anticuado: constituyen, en nuestra sociedad mecanicista y desencantada, la última manifestación de querer dar sentido al mundo y a la vida, en un marco donde la libertad absoluta de conciencia es esencial.

Los francmasones del Gran Oriente de Francia son también incansables defensores del ideal republicano. Han adoptado su divisa: Libertad- Igualdad- Fraternidad, necesario para la solidaridad y la laicidad.

La logia es lugar para la reflexión, cuestionamiento y debates; en ella, la mezcla de generaciones y la diversidad social, espiritual y política crean una alquimia única en permanente efervescencia.

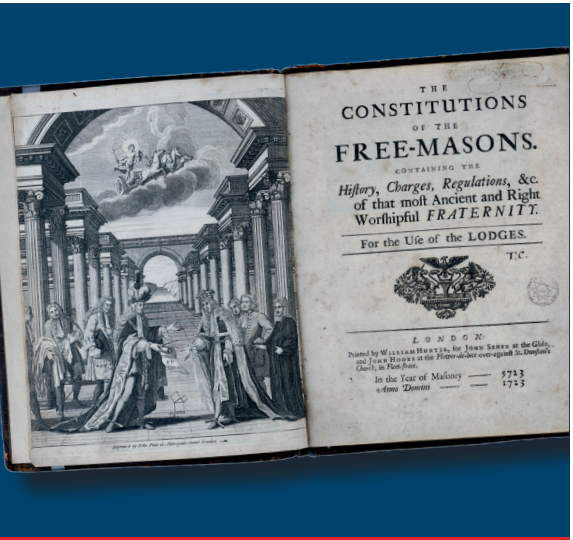

Edición original de las Constituciones de Anderson (1723)

«Aprender de uno mismo y aprender del otro y de su diferencia, en un ideal colectivo republicano»

¿Por qué ser francmasón?

En el artículo primero de su Constitución, el Gran Oriente de Francia afirma:

La Francmasonería, institución esencialmente filantrópica, filosófica y progresiva, tiene por objeto la búsqueda de la verdad, el estudio de la moral y la práctica de la solidaridad [...] La Francmasonería tiene como principios la tolerancia mutua, el respeto a los otros y a uno mismo y la libertad absoluta de conciencia. Considerando que las concepciones metafísicas son del dominio exclusivo de la apreciación individual de sus miembros, rechaza toda afirmación dogmática. Concede una importancia fundamental a la laicidad [...]

¡Esto es todo!

La iniciación

La francmasonería aporta siempre una dimensión particular a nuestras sociedades contemporáneas: la iniciación.

Iniciarse es entrar en una fraternidad y es también comprometerse en un camino de progresión personal merced a un ritual y unos símbolos. Por la utilización de estas "herramientas" comienza el nuevo iniciado su trabajo masónico, que es esencialmente "trabajo sobre sí mismo" en la más total libertad de conciencia.

A veces se oye hablar de "método masónico": es el trabajo que hacemos en logia, siempre inacabado, que se va completando con la búsqueda individual que es lo propio del masón. La luz que busca cada masón (entendiendo "luz" en el sentido que se le daba en el siglo XVIII) ilumina su camino y disipa los condicionamientos del estatus social: iniciación y práctica del ritual contribuyen, de este modo, a la emancipación de los individuos.

«La francmasonería trabaja por la mejora material y moral, por el perfeccionamiento intelectual y social de la Humanidad»

Lo que realmente es la Francmasonería...

Una organización abierta

Convertirse en francmasón implica ser cooptado por los miembros de una logia: un recorrido difícil y largo que comprende tres entrevistas y un voto cualificado. Para abandonar la logia, basta con enviar un correo: todo lo contrario de un movimiento sectario en el que se entra fácilmente, en el que se abdica de la propia libertad y bienes, y del que rara vez se sale indemne. La adhesión a una logia del Gran Oriente de Francia implica una cotización anual, así como la participación en dos reuniones mensuales (llamadas Tenidas). Atención, permanezcamos vigilantes: ciertas sectas, para desarrollarse, toman de la masonería algunos elementos: ¡no tienen nada que ver con la francmasonería!

Un lugar de reflexión

La francmasonería ofrece herramientas de búsqueda personal, filosófica, espiritual... No es, en ningún caso, una "religión sustitutoria".

Sus rituales y las leyendas fundacionales de la Orden tienen a menudo un origen bíblico. Pero la francmasonería, ni imita a las religiones ni las rechaza. Siendo adogmática y no imponiendo ninguna creencia en ninguna transcendencia, no se sitúa en el mismo plano: la francmasonería cuestiona al Hombre y le propone encontrar en sí mismo su verdad. Por lo demás, numerosos miembros del Gran Oriente de Francia son creyentes y practicantes, lo que no les impide defender el corolario de la libertad de conciencia: la laicidad

«Libertad de adhesión, libertad de opinión, libertad para creer o no creer»

Una apuesta por la libertad

El Gran Oriente de Francia se preocupa por lo que sucede en la sociedad, pero nunca a través de un debate partidista.

Se trate de opciones políticas o de creencias religiosas, la libertad de conciencia es esencial. Efectivamente, la francmasonería tiene como vocación reunir a hombres y mujeres de diversas opiniones: todas las sensibilidades están representadas en su seno, exceptuando las contrarias a los valores de la República y a la Declaración universal de los Derechos del Hombre.

El GODF en el panorama masónico

Único heredero de la primera Gran Logia creada en 1728 en Francia, el Gran Oriente de Francia es hoy la más antigua e importante de las obediencias de Europa. El Gran Oriente de Francia cuenta con cerca de 1430 logias afiliadas, que reúnen a cerca de 55 866 masones, hombres y mujeres, que trabajan dentro y fuera del hexágono.

Las logias del Gran Oriente de Francia ofrecen un amplio abanico de prácticas y temas de estudio: temas prospectivos de sociedad, reflexión sobre el simbolismo, espiritualidad…esta diversidad es fuente de riqueza y de fructuosos intercambios.

El Gran Oriente de Francia funciona con un modelo democrático. Sus logias son soberanas. Las diferentes funciones (Gran Maestro, Consejeros de la Orden, Presidentes de las logias…) son todas electivas y se enmarcan en el plano del cúmulo, la renovación y la duración. Las logias están representadas en la Asamblea General (llamada "Convent") según el principio "una logia, un voto".

Guillaume TRICHARD

Gran Maestro del Gran Oriente de Francia

«Una Obediencia histórica y democrática»

Diversas comisiones de estudio permiten profundizar la reflexión en ámbitos como la laicidad, la escuela de la República, la humanidad y el medio ambiente, la inteligencia artificial, las libertades públicas y la democracia.

El Gran Oriente es también...

- **Revistas:**
Humanisme, La Chaîne d'Union, Chroniques d'Histoire Maçonnique.
- Una **Fundación**, declarada de utilidad pública (www.fondation-godf.org).
- Un Museo de Francia: el **Museo de la Francmasonería** está abierto al público en la sede de la Obediencia (calle Cadet, n° 16, París 9° distrito) para una información histórica sobre tres siglos de historia de la Orden (www. museefm.org).
- Una **biblioteca pública** y un fondo documental y de archivos masónicos excepcionales.

Un poco de historia...

La historia de la francmasonería llamada "de los Modernos" habría comenzado el 24 de junio de 1717 en Inglaterra, con la reunión de 4 logias londinenses, herederas de una protomasonería ya bien implantada en el naciente Reino Unido desde finales del siglo XVI, especialmente en Escocia.

La francmasonería echó raíces en Francia con Saint-Thomas au Louis d'Argent, una logia fundada en París en 1725 por jacobitas (estuardistas) ingleses exiliados. Se liberó de sus raíces inglesas en 1738 con su primer Gran Maestre francés, el duque de Antin, seguido de su tío abuelo Louis de Bourbon-Condé, que le sucedió en 1743 hasta su muerte en 1771.

A continuación, el duque de Montmorency-Luxembourg reorganizó a fondo la Orden, que en 1773, bajo el Gran Maestre de Louis-Philippe-Joseph d'Orléans (el futuro Philippe Égalité), cambió su nombre por el de Gran Oriente de Francia mediante una fusión muy amplia de la primera Gran Logia nacional y de la Madre Logia escocesa.

Primera medida destacable: contrariamente a los usos vigentes en la época, el cargo de Venerable Maestro de la Logia (presidente) deja de ser vitalicio o hereditariamente transmisible como lo eran los cargos en el Antiguo Régimen, que se obtiene mediante elección democrática.

«Anclado en la tradición y moderno en su funcionamiento»

Tenía un órgano legislativo democrático (la palabra, sorprendente para su época, era de Montmorency-Luxembourg). Cada logia estaba representada por un delegado en la Asamblea General Anual, el «Convento». «Se trata de un dispositivo verdaderamente revolucionario, que marca la separación de poderes (ejecutivo y legislativo) que perdura desde entonces y que ha inspirado el modelo de organización política de la República.

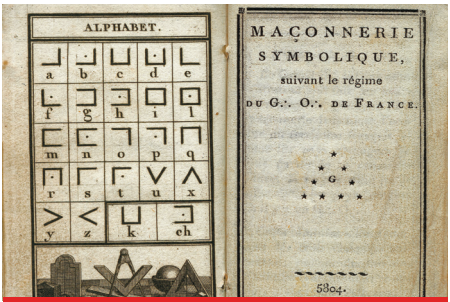

El alfabeto codificado masónico no supondría demasiada dificultad para un criptógrafo, y por lo demás su única utilidad es la decorativa. El texto codificado que adorna los bajos de las páginas de este documento dice: "La FRANCMASONERÍA" (según una versión moderna de este alfabeto).

El GODF en la actualidad

En la estela de hombres y mujeres que trabajaron todos, a su manera, por el progreso y la mejora de la Humanidad, el Gran Oriente de Francia es activo promotor de los principios contenidos en su divisa, que es también la de la República: "Libertad, Igualdad, Fraternidad".

El Gran Oriente de Francia está fuertemente adherido al principio constitucional de laicidad, que ofrece a los ciudadanos la libertad de creer o no creer, quedando la libertad de conciencia efectivamente garantizada por la laicidad de las instituciones. Evidentemente, también se opone enérgicamente al racismo, a los fundamentalismos religiosos y a los enemigos de la democracia.

Trabajamos en la propagación y profundización del Humanismo de las Luces abordando numerosos temas sociales. En el marco de cuestiones temáticas propuestas cada año a todas las Logias, podemos citar la planificación familiar, la juventud, la bioética, la educación nacional, los desafíos republicanos, la paz, las solidaridades, las libertades, la muerte digna, la escuela laica, el hambre en el mundo, la democracia, la diferencia, la falta de civismo, la globalización y el reparto de las riquezas, cuestiones todas que contribuyen en la construcción de un humanismo y una fraternidad a escala planetaria…

«Buscando un progreso provechoso para todos»

Estos trabajos están disponibles en las síntesis anuales de las "Cuestiones para el estudio de las Logias", editada en forma de antología.

Personas comprometidas con el Humanismo…

Emir ABD EL-KADER

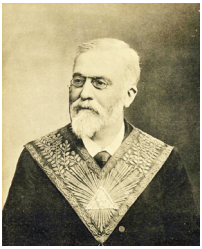

Fréderic DESMONS

Jean ZAY

Henri CAILLAVET

Unirse al GODF...

Usted puede haberse tropezado con la francmasonería en internet o en las redes sociales, por una conversación con un amigo, en el transcurso de una jornada de "puertas abiertas" o también leyendo, realizando investigaciones personales, visitando un Templo de su región o visitando el Museo de la Francmasonería. Si conoce usted a un francmasón, él podrá guiarle y acompañarle en las diferentes etapas de su candidatura. En caso contrario, puede acudir a internet y rellenar un formulario en http://candidater.godf.org

Escanee el código QR

Puede usted también escribir a la sede del Gran Oriente de Francia (16 rue Cadet, 75009 París); su carta será transmitida a un responsable de su región, que contactará con usted y podrá asistirle.

Y si desea usted seguir nuestra actualidad en redes sociales, siga nuestra cuenta Facebook oficial: www.facebook.com/G.O.de.France así como nuestras cuentas de X: www.x.com/godofficiel e Instagram: www.instagram.com/godfofficiel

¡Bienvenidos sean los "buscadores" y constructores de la ciudad futura!

LIBERTAD
IGUALDAD
FRATERNIDAD

El Gran Oriente de Francia
concede una importancia fundamental a la laicidad.

GODF
16 rue Cadet
75009 PARIS
www.godf.org