www.godf.org

Grand Orient de France

Une démarche initiatique…
et un engagement républicain

Le Grand Orient de France en 7 points

Édition 2026-2027

LIBERTÉ | ÉGALITÉ | FRATERNITÉ

Qu'est-ce que la démarche maçonnique ?

« Si tu diffères de moi mon frère, loin de me léser, tu m'enrichis ». C'est par cette phrase inspirée d'Antoine de Saint-Exupéry qui n'était pas Franc-Maçon (in « Lettre à un otage », 1943), que le visiteur est accueilli au Grand Orient de France à Paris.

Et c'est bien là tout le sens de l'esprit Maçonnique. S'enrichir de l'autre, de sa différence, c'est la route qui mène vers la connaissance, sans naïveté ni complaisance.

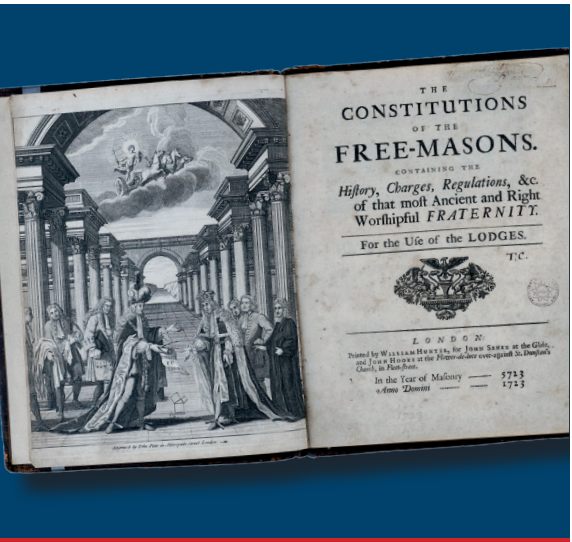

Edition originale des *Constitutions d'Anderson* (1723)

Devenir Franc-Maçon au Grand Orient de France découle d'un choix personnel mûrement réfléchi. Les rituels, les mythes et les symboles de la Franc-Maçonnerie n'ont rien de désuet ; ils permettent d'exercer notre liberté absolue de conscience dans cette volonté de donner un sens au monde et à la vie.

Les Francs-Maçons du Grand Orient de France sont aussi des défenseurs intransigeants de l'idéal républicain. Ils ont adopté sa devise « Liberté - Égalité - Fraternité » nécessaire à la solidarité et à la Laïcité.

La Loge est un lieu de réflexion, de questionnement et de débat, où le brassage des générations, et la diversité sociale, spirituelle, et politique, créent dans la fraternité, une alchimie unique et bouillonnante.

« Apprendre sur soi, apprendre de l'autre et de sa différence, dans un idéal collectif républicain »

Pourquoi devenir Franc-Maçon ?

Dans l'Article 1er de sa Constitution, le Grand Orient de France affirme :

« La Franc-Maçonnerie, institution essentiellement philanthropique, philosophique et progressive, a pour objet la recherche de la vérité, l'étude de la morale et la pratique de la solidarité […] La Franc-Maçonnerie a pour principes la tolérance mutuelle, le respect des autres et de soi-même, la liberté absolue de conscience. Considérant les conceptions métaphysiques comme étant du domaine exclusif de l'appréciation individuelle de ses membres, elle se refuse à toute affirmation dogmatique. Elle attache une importance fondamentale à la Laïcité. […]»

Tout est dit !

L'initiation

La Franc-Maçonnerie apporte toujours une dimension particulière dans nos sociétés contemporaines : l'initiation.

Être initié, c'est à la fois entrer dans une fraternité, mais également s'engager sur une voie de progression personnelle grâce à un rituel et des symboles. Par la mise en œuvre de ses outils, le nouvel initié commence son travail maçonnique qui est essentiellement partage et travail sur soi, dans la plus totale liberté de conscience.

L'on entend parfois parler de méthode Maçonnique : elle consiste dans le travail commun en Loge, jamais achevé, et complété par la recherche individuelle qui est le propre du Maçon. La lumière que recherche chaque Maçon (au sens du XVIIIe siècle) éclaire son chemin et rapproche les conditions sociales : l'initiation et la pratique du rituel concourent ainsi à l'émancipation des individus.

« La Franc-Maçonnerie travaille à l'amélioration matérielle et morale, au perfectionnement intellectuel et social de l'Humanité »

Ce qu'est réellement la Franc-Maçonnerie...

Une organisation ouverte

Devenir Franc-Maçon implique d'être coopté ou accepté par les membres d'une Loge : un parcours difficile et long comprenant trois enquêtes, un interrogatoire, et un vote qualifié. Pour la quitter, il suffit d'un courrier : tout l'inverse d'un mouvement sectaire où l'on entre aisément, dans lequel on abdique sa liberté de pensée et ses biens, et dont on sort difficilement et rarement indemne.

L'adhésion à une Loge du Grand Orient de France implique une cotisation annuelle ainsi que la participation à deux réunions mensuelles (appelées Tenues).

Attention, restons vigilants : certaines sectes empruntent des éléments à la Maçonnerie pour se développer mais elles n'ont rien à voir avec la Franc-Maçonnerie !

Un lieu de réflexion

La Franc-Maçonnerie offre des outils de recherche personnelle, philosophique, spirituelle… Elle n'est en aucun cas une religion de substitution.
Ses rituels, les légendes fondatrices de l'Ordre sont souvent d'origine biblique. Mais la Franc-Maçonnerie n'imite ni ne rejette les religions. Étant adogmatique et n'imposant aucune croyance en une transcendance, elle ne se situe pas sur le même plan : elle questionne l'Homme et lui propose de trouver en lui-même sa vérité. Au demeurant, nombre de membres du Grand Orient de France sont croyants et pratiquants, ce qui ne les empêche pas de défendre le corollaire de la liberté de conscience : la Laïcité.

« Liberté d'adhésion, liberté d'opinion, liberté de croire ou de ne pas croire »

Un enjeu de liberté

Le Grand Orient de France se préoccupe des faits de société, mais jamais à travers un débat partisan.

Qu'elle concerne les options politiques ou les croyances religieuses, la liberté de conscience est essentielle. En effet, la Franc-Maçonnerie a pour vocation de rassembler des hommes et des femmes d'opinions diverses : toutes les sensibilités y sont donc représentées, hormis celles contraires aux valeurs de la République et à la Déclaration universelle des Droits de l'Homme.

Le GODF dans le paysage maçonnique

Seul héritier de la première Grande Loge créée en 1728 en France, le Grand Orient de France est aujourd'hui la plus ancienne et la plus importante des Obédiences d'Europe. Le Grand Orient de France compte prés de 1.430 loges membres, rassemblant près de 55.866 Francs-Maçons, hommes et femmes, travaillant dans et hors hexagone.

Le Grand Orient de France fonctionne sur un modèle démocratique. Ses Loges sont souveraines. Les différentes fonctions (Grand Maître, Conseillers de l'Ordre, Présidents des loges…) sont toutes électives et encadrées sur le plan du cumul, du renouvellement et de la durée. Les Loges sont représentées à l'Assemblée générale (le Convent) selon le principe « une loge, une voix ».

Guillaume TRICHARD
Grand Maître du Grand Orient de France

« Une Obédience historique et démocratique »

Différentes commissions d'étude permettent d'approfondir la réflexion dans des domaines tels que la Laïcité, l'École de la République, l'Humanité et l'environnement, l'Intelligence artificielle, les Libertés publiques et la démocratie.

Le Grand Orient, c'est aussi…

- Des manifestations publiques dont :
  - Les Chantiers de la République,
  - Utopia Masonica.
- Des **revues** : *Humanisme*, *La Chaîne d'Union*, *Chroniques d'Histoire Maçonnique*.
- Une **Fondation** d'utilité publique (www.fondation-godf.org).
- Le **Musée de la Franc-Maçonnerie** (classé « Musée de France »), rassemblant des collections d'objets parfois tricentenaires (www.museefm.org).
- Une **bibliothèque publique** et un fonds documentaire et d'archives maçonniques exceptionnels.

Un peu d'histoire…

L'histoire de la Franc-Maçonnerie dite « des Modernes » aurait commencé le 24 juin 1717 en Angleterre, par la réunion de 4 loges londoniennes, héritière d'une proto-maçonnerie déjà bien implantée dans le naissant Royaume-Uni, ceci dès la fin du XVIe siècle, notamment en Ecosse.

C'est avec Saint-Thomas au Louis d'Argent, une Loge créée en 1725 à Paris et qui réunit des exilés anglais jacobites (stuartistes), que la Franc-Maçonnerie s'implante en France. Elle s'émancipe de ses racines anglaises en 1738 avec son premier Grand Maître français, le duc d'Antin, suivi de son grand-oncle Louis de Bourbon-Condé, qui prendra sa succession en 1743 jusqu'à sa mort en 1771.

Puis le duc de Montmorency-Luxembourg réorganise l'Ordre en profondeur, qui, en 1773, sous la grande maîtrise de Louis-Philippe-Joseph d'Orléans (le futur Philippe Égalité), change de nom et devient le Grand Orient de France par une fusion très large de la première Grande Loge nationale et de la Mère Loge Écossaise.

Première mesure notable : contrairement aux usages en vigueur à l'époque, la charge de Vénérable Maître de la Loge (le président) n'est plus attribuée à vie et héréditairement

« Ancré dans la tradition et moderne dans son fonctionnement »

transmissible comme l'étaient les charges d'Ancien régime, mais obtenue par élection.

Il se dote d'un organe législatif démocratique (le mot, étonnant pour l'époque, est de Montmorency-Luxembourg). Chaque loge est représentée par un délégué à l'Assemblée générale annuelle, le « Convent » : un dispositif véritablement révolutionnaire qui marque la séparation des pouvoirs (exécutif et législatif) qui perdure depuis après avoir inspiré le modèle d'organisation politique de la République.

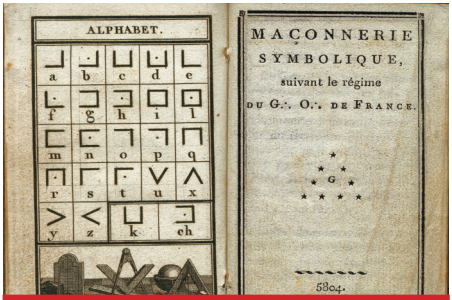

L'alphabet codé maçonnique, facile à décoder, repose sur un principe très simple et n'a d'usage aujourd'hui qu'historique, symbolique, voire décoratif…. Le texte codé qui décore le bas des pages de ce document signifie ainsi : « LA FRANC-MAÇONNERIE »

Le GODF aujourd'hui

À la suite d'hommes et de femmes qui tous ont œuvré, à leur manière, au progrès et à l'amélioration de l'Humanité, le Grand Orient de France est un promoteur actif des principes contenus dans sa devise qui est aussi celle de la République « Liberté, Égalité, Fraternité ».

Le Grand Orient de France est fortement attaché au principe constitutionnel de Laïcité, qui offre aux citoyens la liberté de croire ou ne pas croire, la liberté absolue de conscience étant en effet garantie par la Laïcité des institutions. Bien sûr, il s'oppose tout aussi énergiquement au racisme, aux fondamentalismes religieux et aux adversaires de la démocratie.

Les membres du Grand Orient de France travaillent à la propagation et à l'approfondissement de l'Humanisme des lumières en abordant de nombreux sujets sociétaux. Dans le cadre de questions thématiques proposées chaque année à toutes les Loges, nous pouvons citer le planning familial, la jeunesse, la bioéthique, l'éducation nationale, les enjeux républicains, la paix, les solidarités, les libertés, la fin de vie dans la dignité, l'école laïque, la faim dans le monde, la démocratie, la différence, l'incivisme, la mondialisation, le partage des richesses, toutes questions contribuant à construire un humanisme et une fraternité à l'échelle de la planète, l'Europe…

« À la recherche d'un progrès qui profite à tous »

Ces travaux sont disponibles dans la synthèse annuelle des « Questions à l'Étude des Loges » éditée sous forme de recueil.

Des acteurs engagés pour l'Humanisme…

Emir ABD EL-KADER

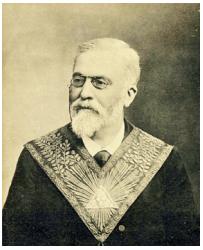

Fréderic DESMONS

Jean ZAY

Henri CAILLAVET

Rejoindre le GODF…

Vous pouvez avoir rencontré la Franc-Maçonnerie sur Internet ou les réseaux sociaux, par une conversation avec un ami, lors d'une journée « portes ouvertes », ou encore à l'occasion de lectures, de recherches personnelles, de la visite d'un Temple de votre région ou du Musée de la Franc-Maçonnerie.
Si vous connaissez un Franc-Maçon, il vous guidera et vous accompagnera dans les étapes de votre candidature. Dans le cas contraire, allez sur Internet pour remplir un formulaire sur http://candidater.godf.org

Flashez-moi

Vous pouvez aussi écrire au siège du Grand Orient de France (16 rue Cadet, 75009 Paris) ; votre courrier sera alors transmis à un responsable de votre région qui prendra contact avec vous et vous assistera.
Et si vous voulez suivre notre actualité sur les réseaux sociaux, abonnez-vous à notre compte Facebook officiel : www.facebook.com/G.O.de.France ainsi qu'à nos comptes X : www.x.com/godfofficiel et Instagram : www.instagram.com/godfofficiel
Bienvenue aux « cherchants » et aux bâtisseurs de la cité future !

LIBERTÉ
ÉGALITÉ
FRATERNITÉ

Le Grand Orient de France
attache une importance fondamentale à la Laïcité.

GODF
16 rue Cadet
75009 PARIS
www.godf.org